L'Union Spirite Belge présente

La Revue Spirite Belge

Janvier - Février - Mars 2018

La syntonie spirituelle

L'amélioration des hommes est le but essentiel du spiritisme.
C'est celui vers lequel doit tendre tout spirite sérieux

PERIODIQUE TRIMESTRIEL

Editeur responsable: JOBE A. rue Faurieux 60, B-4040 Herstal
Bureau de dépôt: HERSTAL 4040
N° Agrément P701246

N'oubliez pas de renouveler votre abonnement annuel

Parlez de la REVUE de l'Union Spirite Belge autour de vous, elle est un moyen d'information qui nous permet de vous tenir au courant des activités des différents centres Belges et Etrangers.

COTISATION REVUE SEULE: 10 € par an

COTISATION REVUE HORS BELGIQUE: 15€

COTISATION DE SOUTIEN + REVUE : 25 €

Adresse du siège social

UNION SPIRITE BELGE

Rue Maghin, 43 à 4000 LIEGE

Tél: (+32) (0)483 356 756

Courriel: USB@SPIRITE.BE

Compte: IBAN: **BE59 1420 6284 6426**
BIC**: GEBABEBB**

Notre Site Internet: WWW.SPIRITE.BE
Radio Kardec: http://radiokardec.lmsf.org

Fédération Spirite de la Province de Liège

IBAN: **BE45 1420 6248 4189** BIC**: GEBABEBB**

Cotisation: 15 **€** (avec abonnement à la revue)

****

Nouveau Foyer Spiritualiste (achats de livres - DVD):

IBAN: **BE56 1420 6248 4088** BIC**: GEBABEBB**

124ème Année

Janvier - Février - Mars 2018 Trimestriel N° 1

Éditorial P. 04

Avis P. 06

Que manque-t-il au spiritisme ? P. 07

Dossier: la syntonie spirituelle P. 12

Dossier: doux et pacifiques P. 25

Cher fils, chère fille P. 28

Cheminement spirite P. 30

Agenda P. 34

Livres et dvd à vendre P. 35

Coordonnées des centres spirites P. 38

Comité de Rédaction:

Anabela Reinata, Patrice Kurek, Jean-Paul Evrard, Charles Kempf, Monique Roemans, Fernanda Buriola et Régis Verhaegen

L'Union Spirite Belge n'autorise personne à utiliser sa qualité d'abonné, de membre ou d'ancien membre pour exercer une quelconque activité en son nom.

Éditorial

Mesdames, Messieurs, chers lecteurs, bonjour,

Le mouvement spirite, qu'il soit local ou international subit actuellement de grandes perturbations.
Il nous appartient de rester vigilants et de ne pas succomber à la discorde en appliquant, autant que possible, les enseignements qui nous recommandent la bienveillance pour tous et en toute occasion.

2017 a vu le retour dans la patrie spirituelle de notre frère Gérard Dony suivi peu de temps après par son épouse Anne.

Gérard faisait partie de ceux qui avaient rejoint l'Union Spirite Belge dès sa reconstitution en 1998-1999.

Il n'a eu de cesse de propager notre belle philosophie et était même parvenu à constituer quelques groupes d'étude dans sa région. Dès la première heure, il a participé activement à la préparation de conférences de divulgation pour l'USB.

Il était l'un des fidèles de nos symposiums jusqu'à ce que l'état de santé de son épouse l'empêche de la laisser seule.

Pendant de nombreuses années, il a également été coordi-

nateur de Radio Kardec mais il a dû quitter sa tâche suite aux problèmes de santé grandissants de son épouse.

Merci Gérard pour le travail accompli et merci aussi à ton épouse. Nous sommes certains que là où vous êtes, si vous en avez la possibilité, vous continuerez à aider le Mouvement Spirite.

Au moment d'écrire ces lignes, les demandes d'inscriptions continuent d'affluer pour la réunion du Conseil Spirite International-Europe, réunion qui sera couplée à la rencontre des « Educateurs » pour l'Enfance Spirite et les activités destinées aux enfants.

C'est avec une immense joie que je peux vous annoncer que nous sommes au complet et que nous avons dû refuser des inscriptions.

Gageons qu'il en sera de même pour notre 19ème Symposium annuel qui aura lieu à Wégimont les 12 & 13 mai 2018 !

Nous vous attendons donc nombreuses et nombreux pour cet évènement qui clôturera le premier semestre de l'année avant la pause estivale.

Au nom du comité, je vous souhaite une bonne lecture en attendant de pouvoir vous rencontrer.

Jean-Paul Evrard
Président de l'Union Spirite Belge

Avis aux lecteurs:

N'oubliez pas de renouveler votre abonnement à la revue

Chaque année, la rédaction de la Revue Spirite Belge ne compte pas ses efforts pour vous offrir des articles variés et de qualité pour seulement 10€ par an, frais de port compris (ou 15€ en dehors de la Belgique). Si vous désirez continuer à recevoir la revue, n'oubliez pas de renouveler votre abonnement annuellement (4 numéros par an).

Compte: BE59 1420 6284 6426
Nom: Union Spirite Belge
Rue: Maghin Numéro et boite: 43
Pays: Belgique
Code postal: 4000 Localité: Liège
Communication: abonnement revue spirite belge

Montant: 10€ pour la Belgique
15€ pour l'étranger
25€ **si vous avez envie de nous soutenir**

Si vous voulez offrir un abonnement à un ami ou une connaissance, rendez-vous sur notre site: www.spirite.be

Nous vous remercions sincèrement.

La rédaction

Que manque-t-il au spiritisme ?

Amalia Domingo

Traduit du Criterio espiritista, par V. LAFON.
Extrait de la revue Le Spiritisme, 2° ANNÉE n° 21 et 22 janvier 1885.

Pourquoi cette école philosophique étant l'abrégé, le résumé de toutes les philosophies les plus avancées ; pourquoi élucidant et déchiffrant tous les points problématiques que renferment les religions ; pourquoi son Credo étant lumière et vérité, consolation de l'affligé, espérance de l'infortuné, satisfaction du savant qui comprend que sa soif de science aura toujours à sa disposition les sources inépuisables de l'infini ; pourquoi ayant déchiré le voile épais qui cachait l'immensité, ôtant à la mort une grande partie de son horreur ; pourquoi étant unie à la grande famille humaine au moyen de la communication ultra-terrestre, faisant entendre, à l'orphelin affligé la voix de son père, à la mère éplorée celle de son fils chéri, à l'amante celle de son infortuné amant, à la veuve inconsolable celle de son époux ; pourquoi ayant établi ces relations intimes entre les Esprits désincarnés et les âmes incarnées sur terre, le Spiritisme n'a-t-il pas tout le développement et l'expansion que mériterait une si merveilleuse découverte ?

Que sont toutes les inventions pour transmettre le son de la voix humaine et conserver son écho ?Qu'est ce désir délirant de la transmission de la pensée qui caractérise notre époque, qui a couvert la terre d'un réseau de fils télégraphiques, comparé aux merveilles de la médiumnité ?

Que valent tous les portraits que nous conservons de nos parents auprès de la matérialisation de leurs esprits ?

Le Spiritisme, étudié et analysé raisonnablement, est pour le

penseur comme une source de vie éternelle, d'espérance suprême pour toutes les races, sans excepter celles des Césars et celles des parias.

Les Esprits nous entourent sans cesse, nous pénètrent avec leur fluide, nous animent, nous fortifient, nous parlent de différentes manières, nous préparent pour cette renaissance, prophétisée dans la nuit des siècles, travaillent à la réforme universelle, unissent leurs forces aux nôtres et, malgré ces manifestations, malgré la certitude que beaucoup ont de la survivance de l'âme et de la pluralité des mondes habités, malgré les immenses avantages que procure la divulgation du spiritisme à toutes les classes sociales. Et pourquoi chez quelques nations, et nous ne ferons allusion qu'à l'Espagne, parce que nous la connaissons mieux, pourquoi n'étudie-t-on pas comme on devrait le faire ces œuvres fondamentales et ne considère-t-on pas l'école spirite comme la philosophie la plus en harmonie avec la raison et les progrès scientifiques de notre époque ?

Comment, dans un siècle où l'on accorde tant de valeur au libre examen, n'essaye-t-on pas de rechercher et d'analyser les phénomènes les plus remarquables de la communication ultra-terrestre ?

Que manque-t-il au spiritisme pour éveiller l'enthousiasme des libres-penseurs ?

Ses pratiques ne sont pas ridicules ; ses adeptes ne démontrent pas le profond égoïsme des grands prêtres de toutes les religions.

Le spiritisme n'élève pas de pagodes, de mosquées, de synagogues, ni de cathédrales, il n'exige pas de ses croyants, des sacrifices, ou des mortifications absurdes, il n'est pas l'ennemi de la science, puisque ses démonstrations ouvrent de vastes et nouveaux horizons à tous les savants qui découvrent dans toutes ses manifestations de

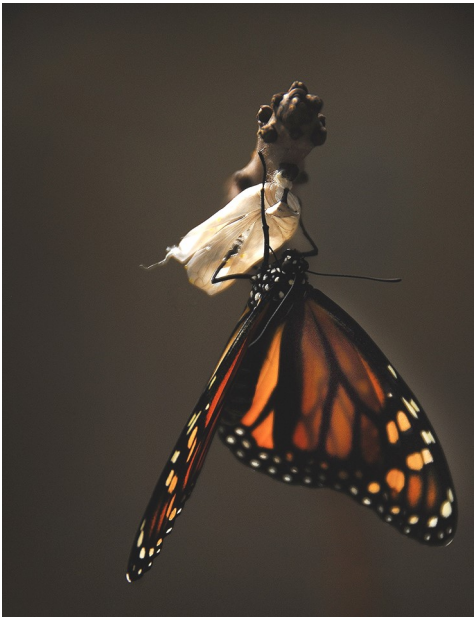

véritables lois de la nature : les tractions magnétiques, la combinaison des fluides, qui produisent des sympathies profondes, des répulsions involontaires, effet de réminiscences ignorées, de relations mystérieuses qui trouvent leur explication rationnelle dans l'étude du spiritisme sans laquelle beaucoup d'actes de la vie sont inexplicables.

Il ne suffit pas que, parmi les nombreux adeptes du spiritisme, il y ait en divers endroits quelques spirites dont la conduite soit véritablement exemplaire ; pourquoi rencontre-t-on en plus ou moins grand nombre, dans toutes les écoles, des hommes remarquables ?Nier que la vertu existe sur la terre serait nier Dieu ; mais ceci n'est pas suffisant, il faut plus, beaucoup plus, infiniment plus encore : un bon spirite, parmi cent qui ne le sont pas, c'est une unité qui ne vaut pas plus qu'un et il est nécessaire de multiplier cette unité, car beaucoup d'unités forment de grandes sommes, et le spiritisme a besoin de grandes sommes de vertus pour effectuer la réforme morale de la terre.

Pourquoi l'immortel Allan Kardec, obtint-il de se faire écouter et respecter ?

Parce que c'était un homme qui fut toujours à la hauteur de son idéal, qui ne descendit jamais du piédestal élevé où l'avait placé sa haute intelligence, son bon sens, son jugement droit, son excellente méthode dans l'étude, sa manière démonstrative d'ensei-

gner, et son grand sentiment de justice.

Toute personne constante en ses desseins, croit à ce qu'elle défend ; c'est ce qui manque à la majorité des spirites ; c'est pour cela que le spiritisme manque d'hommes, parce que beaucoup de ses adeptes n'ont pas cette foi raisonnée et sublime qui agrandit l'esprit, l'élève et lui donne l'aptitude nécessaire pour se faire supérieure aux passions humaines.

L'homme qui comprend que seul le progrès de son esprit le conduira à la perfection de son espèce, celui qui croit que sans progrès dans toute l'acception du mot, il n'y a aucune amélioration possible, est celui qui essaie de se dominer et se vaincre.

Bartrina, disait avec beaucoup de raison :

Si je voulais tuer mon plus grand ennemi, je devrais me suicider.

Et personne mieux que le spirite ne sait que de lui seul dépend son progrès et le développement de l'idéal qu'il défend.

Le spiritisme n'impose ni jeûne, ni cilice, ni abandon des biens terrestres, ni la claustration, ni la solitude, ni rien qui soit contraire aux lois naturelles ; mais s'il exige la stricte observation de tous les devoirs, il impose nécessairement à l'homme le soin de conformer toutes ses actions à la morale la plus pure, car le progrès n'a qu'un chemin.

Tous ceux qui s'appellent spirites ont-ils modifié leur ancienne manière de vivre ? Se sont-ils efforcés, par exemple, de se défaire de quelques défauts ou même d'un seul ?

Malheureusement, ils sont bien peu nombreux ceux qui mettent en pratique les aphorismes spirites suivants :

« Se rapprocher de Dieu par la vérité et la science. »

« N'attends rien de personne, mais tout de toi-même. »

C'est pourquoi le Spiritisme ne se répand pas comme il le devrait ; c'est pourquoi quelques-uns le considèrent comme une nouvelle secte religieuse, d'autres comme une supercherie lucrative, ceux-là comme une folie lamentable, ceux-ci comme une monomanie inoffensive, et peu comme la philosophie la plus sensée de toutes celles qui, jusqu'à présent, se sont disputé le droit de posséder la vérité.

Pour nous, nous ferons remarquer que la majorité de ceux qui s'appellent spirites ne suivent pas le vrai chemin ; nous voudrions plus de pratique et moins de théories, plus de faits et moins de paroles.

On parle beaucoup et l'on écrit encore plus, mais on agit très peu.

On nous dira que l'existence est bien courte pour que l'homme puisse s'améliorer ; à ceci, nous répondrons que si l'on ne commence pas un édifice on ne le terminera jamais.

Réunissons-nous pour former des sociétés de secours mutuels, pour créer des écoles, en y introduisant toutes les améliorations possibles, édifions des hôpitaux modèles où les libres-penseurs, réduits à la misère, puissent mourir en paix, faisons quelque chose d'utile et de profitable à l'humanité, mettons en pratique ce commandement : aime ton prochain comme toi-même.

Spirites ! Savez-vous ce qui manque au spiritisme ? Ce sont des hommes pratiques, amants du progrès universel ; des hommes qui ont une conviction assez profonde pour s'élever à la hauteur de cet idéal et assez de force de volonté pour dominer leurs passions.

Spirites ! Pour peu que vous respectiez la mémoire d'Allan Kardec, n'oubliez pas que sans le progrès individuel nous ne pourrons jamais régénérer le peuple.

L'important n'est pas
d'être grand,
mais d'être à la hauteur

Dossier du trimestre
La syntonie spirituelle

Introduction

Fernanda Buriola

L'univers est composé d'énergies ; même nos pensées et nos sentiments ont un caractère énergique. Chaque type d'énergie a des propriétés spécifiques dans le monde spirituel comme dans le monde matériel. Ainsi, avec des pensées positives, il est plus facile de créer des liens avec quelqu'un qui a également de bonnes pensées. La syntonie spirituelle, le sujet traité dans ce numéro, consiste simplement à tisser des liens entre nous et nos frères, incarnés ou désincarnés, par l'intermédiaire de nos pensées et de nos sentiments. Ayez conscience de la vibration de vos sentiments et vous saurez qui vous accompagne. Bonne lecture.

227. Si le médium, au point de vue de l'exécution, n'est qu'un instrument, il exerce sous le rapport moral une très grande influence. Puisque, pour se communiquer, l'Esprit étranger s'identifie avec l'Esprit du médium, cette identification ne peut avoir lieu qu'autant qu'il y a entre eux sympathie, et si l'on peut dire affinité. L'âme exerce sur l'Esprit étranger une sorte d'attraction ou de répulsion, selon le degré de leur similitude ou de leur dissemblance ; or, les bons ont de l'affinité pour les bons, et les mauvais pour les mauvais ; d'où il suit que les qualités morales du médium ont une influence capitale sur la nature des Esprits qui se communiquent par son intermédiaire. S'il est vicieux, les Esprits inférieurs viennent se grouper autour de lui et sont toujours prêts à prendre la place des bons Esprits que l'on a appelés. Les qualités qui attirent

de préférence les bons Esprits sont : la bonté, la bienveillance, la simplicité du cœur, l'amour du prochain, le détachement des choses matérielles ; les défauts qui les repoussent sont : l'orgueil, l'égoïsme, l'envie, la jalousie, la haine, la cupidité, la sensualité, et toutes les passions par lesquelles l'homme s'attache à la matière.

Allan Kardec - Livre des Médiums

L'océan fluidique qui nous entoure

Extrait du Livre Initiation Spirite - Divers auteurs
Chap. 33 : l'amour comme loi souveraine. La valeur scientifique de la prière
Traduction : John Maslen et Ania Barbé

Nous vivons dans une authentique mer électromagnétique sur laquelle nous agissons et dont nous subissons l'influence. Nous allons expliquer : chaque pensée que nous émettons agite ce milieu, qui est lié à tout ce qui existe. Ainsi, le mouvement initial que nous avons provoqué se propage en rayonnant dans tous les sens à partir du point central, qui est l'Esprit qui a généré la force motrice, comme cela arrive quand on jette une pierre dans les eaux d'un lac.

Cette « mer fluidique » a des ondes infinies qui partent de différentes dynamos génératrices et qui :

a) quand elles sont de la même nature, s'additionnent

et deviennent plus intenses, ou

b) quand elles ont des tonalités vibratoires opposées, s'annulent ou s'affaiblissent.

De toute façon, c'est dans ce milieu que nous vivons qui, comme nous l'avons vu, forme une unité. Nous agissons sur cette mer fluidique, consciemment ou inconsciemment, et de la même façon nous recevons d'elle des millions d'impulsions vibratoires de la nature la plus variée.

Pour mener une vie bien protégée, il n'y a qu'une seule solution : vibrer et agir toujours dans le bien, dans le sens de faciliter la vie, l'évolution et le bonheur de tous, comme Jésus nous l'a conseillé. Ce n'est qu'ainsi que notre aura repoussera automatiquement les vibrations maléfiques venant de l'extérieur, donnant accès uniquement aux vibrations bénéfiques, en accord avec le principe de la syntonie.

Ceci est une science de la pensée, et celui qui la connait comprend donc la base scientifique et la profonde portée morale de l'enseignement du Maître qui dit que nous devons aimer nos ennemis, bénir ceux qui nous maudissent et prier pour ceux qui nous calomnient et nous insultent. Il n'y a vraiment aucun autre moyen de nous protéger contre des vibrations déprimantes, destructrices, fracassantes. En même temps, du point de vue philosophique, la sagesse de cette règle de conduite

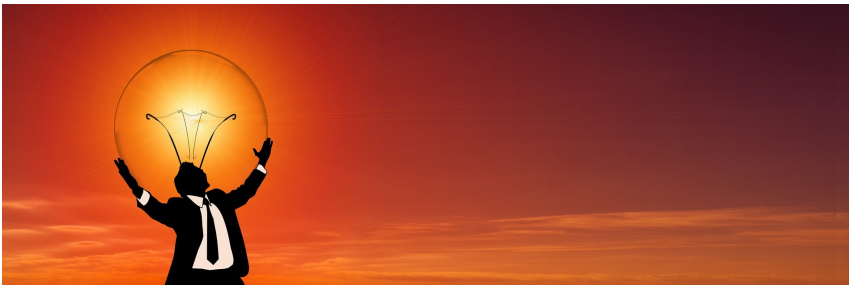

conseillée par Jésus est beaucoup plus profonde. En agissant comme Il nous l'a proposé, non seulement nous neutralisons et affaiblissons la force des mauvaises pensées qui nous arrivent du champ spirituel, mais en même temps nous recevons les vibrations des sphères spirituelles élevées. En plus, si nous vibrons et agissons toujours dans le bien, nous rachetons les délits que nous avons commis pendant nos incarnations passées, blanchissant ainsi notre « habillement » spirituel. Aussi, si nous enveloppons de bonnes vibrations l'aura de nos adversaires, nous les aidons à se transformer. Revenant à la réalité et voyant notre bonne volonté à leur égard, ils deviennent nos amis fidèles.

Extrait de conférence

Mediunidade com Jesus de Haroldo Dutra Dias

Emmanuel nous dit : « Chaque personne, avec les sentiments qui caractérisent sa vie, émet des rayons spécifiques. » Donc, vous rayonnez, un peu comme de l'uranium. [...] Vous vibrez à une fréquence, et cette fréquence définit vos compagnies spirituelles 24h sur 24 même s'il n'y a aucun esprit près de nous. Comprenez-vous ? Car si l'on est 98,35 % en syntonie, on peut créer un lien avec une personne en dépression au Japon. Et sur une autre fréquence, on sait rentrer en résonnance avec une personne qui console un malade, même si elle se trouve en Chine. [...] Dans le monde spirituel supérieur, il ne faut personne pour vous juger. Vous arrivez et la fréquence à laquelle vous vibrez se révèle. Vous « êtes » ce niveau-là. Vous émettez des

ondes que vos sentiments créent. Et donc, si vous êtes vaniteux, jaloux, nerveux, déséquilibré, anxieux ; vous allez vibrer cela. C'est simple, vraiment simple. C'est mathématique, car la loi naturelle et la loi divine ne sont pas deux choses séparées. C'est une seule et même chose. [...]

Syntonie spirituelle

Carla et Hendrio
Traduction : Régis Verhaegen

Comment rester réceptifs aux inspirations que nous recevons des esprits protecteurs et familiers ? Quel lien cela a avec la question de la syntonie spirituelle ?

Nous avons la faculté de choisir avec quel niveau nous voulons entrer en syntonie. Cela se fait par le choix de nos pensées. Ainsi, si nous choisissons et maintenons des pensées de tristesse, de démotivation, des esprits du même niveau vibratoire vont entrer en syntonie avec nous. Cela rendra difficile la réception d'autres types de vibrations comme celles des esprits protecteurs qui désirent nous égayer et nous motiver au bien. D'un autre côté, quand nous choisissons des sentiments de paix, de joie,

d'espoir et d'optimisme, nous nous joignons, par syntonie, à d'autres pensées similaires. Nous sommes ainsi dans la bonne fréquence pour recevoir les bons conseils et orientations de ceux qui nous protègent.

Emmanuel, dans l'œuvre « Directives* » explique que « nous sommes obsédés par des amis désincarnés ou nous ne sommes pas aidés par les bienfaiteurs, selon notre condition mentale, quel que soit le plan de vie où nous sommes. Ainsi, il est impératif que nous nous rénovions constamment pour le bien infini. »

Le bienfaiteur termine le message en nous rappelant l'importance de travailler, de servir, d'apprendre et d'aimer. Cela permet d'illuminer notre vie intime.

En comprenant le mécanisme qui régit la syntonie spirituelle, il nous reste à chercher ce lien afin d'être réceptifs aux bonnes orientations. De nombreux moyens sont disponibles pour cela. Entre autres : la prière, une bonne lecture, une musique harmonieuse, une conversation qui édifie, l'action du bien, etc.

Bonne étude

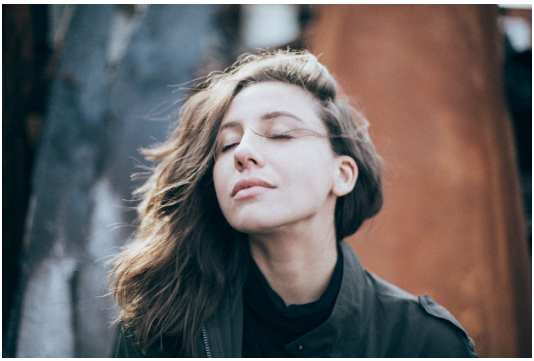

*Référence :**
XAVIER, Francisco Cândido.
« Directives ». Par l'esprit Emmanuel.

« Le Spiritisme fait comprendre l'action de la prière en expliquant le mode de transmission de la pensée, soit que l'être prié vienne à notre appel, soit que notre pensée lui parvienne. Pour se rendre compte de ce qui se passe en cette circonstance, il faut se représenter tous les êtres incarnés et désincarnés plongés dans le fluide universel qui occupe l'espace, comme ici-bas nous le sommes dans l'atmosphère. Ce fluide reçoit une impulsion de la volonté ; c'est le véhicule de la pensée, comme l'air est le véhicule du son, avec cette différence que les vibrations de l'air sont circonscrites, tandis que celles du fluide universel s'étendent à l'infini. Lors donc que la pensée est dirigée vers un être quelconque, sur la terre ou dans l'espace, d'incarné à désincarné, ou de désincarné à incarné, un courant fluidique s'établit de l'un à l'autre, transmettant la pensée, comme l'air transmet le son. »

Allan Kardec - Évangile selon le spiritisme - chapitre 27.10

De la communion de pensées

Extraits choisis - divers auteurs

[...] La pensée est l'attribut caractéristique de l'être spirituel; c'est elle qui distingue l'esprit de la matière ; sans la pensée, l'esprit ne serait pas esprit. La volonté n'est pas un attribut spécial de l'esprit ; c'est la pensée arrivée à un certain degré d'énergie ; c'est la pensée devenue puissance motrice. C'est par la volonté que l'esprit imprime aux membres et au corps des mouvements dans un sens déterminé. Mais si elle a la puissance d'agir sur les organes matériels, combien cette puissance ne doit-elle pas être plus grande sur les éléments fluidiques qui nous environnent ! La pensée agit sur les fluides ambiants, comme le son agit sur

19ème Symposium Organisé par l'UNION SPIRITE BELGE

Pour la Francophonie

Du Samedi 12 à 09H00 au Dimanche 13 mai 2018 à 12H30

Thèmes Centraux

La Réforme Personnelle
&
Les 160 ans de la Genèse

Où: Château de Wégimont, 76 chaussée de Wégimont 4630 SOUMAGNE (à 20km de LIEGE)

INSCRIVEZ-VOUS AU PLUS VITE !!!

43 Rue Maghin, B-4000 LIEGE - Tél: +32 (0)483 356 756

WWW.SPIRITE.BE / Courriel: USB@SPIRITE.BE

Symposium de Wégimont

Chers ami(e)s,

Cette année, le 19ème symposium de Wégimont sera centré sur **la Réforme Personnelle** et les 160 ans de « **La Genèse** ». Comme chaque année, des activités seront organisées pour les enfants pendant que les adultes participeront aux différents exposés. Situé dans un écrin de verdure, ce château dont les origines remontent au XVème siècle, est un endroit idéal pour réaliser des activités tant pour les adultes que pour les enfants, en toute convivialité. Comme à l'accoutumée, les participants auront la possibilité de loger sur place et de se restaurer à un prix plus que démocratique !

Nous profiterons de cette belle opportunité pour vivre un moment privilégié de fraternité et d'échanges, tout en nous instruisant. Ce séminaire sera aussi l'occasion de nous retrouver en "famille"; parents, enfants, petits-enfants, ... ou **spirites qui, parfois, ne se rencontrent qu'à de trop rares occasions** !

Dans ce but, diverses activités seront organisées laissant une large partie aux moments conviviaux. Outre le thème central, différents sujets seront abordés de façon interactive afin de permettre un échange constant entre l'orateur et le public et créer par la même occasion une dynamique de groupe.

Alors n'hésitez pas de déjà réserver la date du Week-End du 12 mai 2018 dans votre agenda et de vous inscrire via le présent formulaire ou via notre site: www.spirite.be

Les soirées seront égayées par différentes activités et des moments libres afin d'ouvrir un espace pour mieux se connaître.

INFORMATIONS

Le centre d'hébergement comprend des chambres, salles de cours et utilités.

Chaque étage du château est pourvu de douches et de toilettes. Chaque lit est pourvu d'une literie complète (1 ou 2 couvertures, drap de lit, oreiller, 1 taie). **N'oubliez pas d'apporter vos draps de bain et savon**.

Le Château est composé de chambres à 2, 3, 4, 6 lits. Pour nous permettre de loger tout le monde, **nous vous demandons, autant que possible, de partager une chambre** (voir partie inscription au verso).

Durant la saison touristique soit du 1er mai au 31 août, les personnes séjournant au Château bénéficient de l'accès gratuit au parc, aux aires de sports polyvalentes, à la plaine de jeux et au nouveau complexe de piscines. Il est également possible de pêcher !

Pour nous permettre d'organiser au mieux cet évènement, **inscrivez-vous le plus tôt possible en précisant le nombre de places** nécessaires.

La date ultime pour l'inscription est fixée au 01 mai. Les places étant limitées, les inscriptions seront prises en considération en fonction des dates de réception du paiement.

Nous pouvons prendre en charge les personnes qui arrivent en train le vendredi après 16H00 à la gare de Liège Guillemins. Il suffit pour cela de nous donner l'heure d'arrivée dans le formulaire d'inscription.

TARIFS

Du vendredi soir au dimanche en Pension complète	**88,00€**
Du samedi au Dimanche en Pension complète	**69,00€**
Repas de la journée du Samedi (midi + soir)	**37,00€**
Repas Dimanche midi OU Samedi midi	**21,00€**
Cafés & Goûter (Sans repas ni logement)	**6,00€**

(
Gratuit pour les enfants de 0 à 3 ans et demi tarif jusqu' 6 ans)

Prise en charge à partir à partir du vendredi dès 16H30 !!!

Bulletin d'Inscription

Nombre d'Adulte(s) => …… **DATE:** …….. /…… / 18

Nom: …..…… Prénom: ……..…… + de 50 ans : …

Nom: …..…… Prénom: ……..…… + de 50 ans : …

Tél/GSM: ……....……..…… Courriel:……...……. @ ….....

Nombre Enfant(s) => ……

Nom: …..…… **Prénom**: ……..…… **Âge**: …..
Nom: …..…… **Prénom**: ……..…… **Âge**: …..
Nom: …..…… **Prénom**: ……..…… **Âge**: …..

1. Inscription **AVEC LOGEMENT**: (par personne)

Du Vendredi soir au Dimanche (Pension complète)	**…….**	**88€**
Du Samedi au Dimanche (Pension complète)	**…….**	**69€**

J'accepte de partager une Chambre à:	**2 lits** …	**3 lits** …	**4 lits** …	**6 lits** …

Prise en charge Gare des Guillemins	**…….**	**Heure arrivée: ……..**

2. Inscription **SANS LOGEMENT**: (par personne)

Repas de la journée du Samedi (midi + soir)	**……**	**37 €**
Repas Dimanche midi et/ou Samedi midi (prix/repas)	**……**	**21 €**
Cafés & Goûters (Sans repas ni logement)	**……**	**6 €**

Nombre de personnes pour Repas Végétarien :	

*** Au compte de l'USB:** (IBAN: BE59 1420 6284 6426 / BIC: GEBABEBB)
43 Rue Maghin à 4000 LIEGE - Belgique

Les inscriptions sont prises en compte dès réception du paiement et ne donnent lieu à aucun remboursement !

l'air ; ces fluides nous apportent la pensée, comme l'air nous apporte le son. On peut donc dire en toute vérité qu'il y a dans ces fluides des ondes et des rayons de pensées qui se croisent sans se confondre, comme il y a dans l'air des ondes et des rayons sonores.

Une assemblée est un foyer où rayonnent des pensées diverses ; c'est comme un orchestre, un chœur de pensées où chacun produit sa note. Il en résulte une multitude de courants et d'effluves fluidiques dont chacun reçoit l'impression par le sens spirituel, comme dans un chœur de musique chacun reçoit l'impression des sons par le sens de l'ouïe.

Mais, de même qu'il y a des rayons sonores harmoniques ou discordants, il y a aussi des pensées harmoniques ou discordantes. Si l'ensemble est harmonique, l'impression est agréable ; s'il est discordant, l'impression est pénible. Or, pour cela, il n'est pas besoin que la pensée soit formulée en paroles ; le rayonnement fluidique n'existe pas moins, qu'elle soit exprimée ou non. Si toutes les pensées sont bienveillantes, tous les assistants en éprouvent un véritable bien-être, ils se sentent à l'aise ; mais s'il s'y mêle quelques pensées mauvaises, elles produisent l'effet d'un courant d'air glacé dans un milieu tiède.

Telle est la cause du sentiment de satisfaction que l'on éprouve dans une réunion sympathique ; il y règne comme une atmosphère morale salubre, où l'on respire à l'aise ; on en sort réconforté, parce qu'on s'y est imprégné d'effluves fluidiques salutaires. Ainsi s'expliquent aussi l'anxiété, le malaise indéfinissable que l'on ressent dans un milieu antipathique, où des pensées malveillantes provoquent pour ainsi dire des courants fluidiques malsains.

La communion de pensées produit donc une sorte d'effet physique qui réagit sur le moral ; c'est ce que le

Spiritisme seul pouvait faire comprendre. L'homme le sent instinctivement, puisqu'il recherche les réunions où il sait trouver cette communion ; dans ces réunions homogènes et sympathiques, il puise de nouvelles forces morales ; on pourrait dire qu'il y récupère les pertes fluidiques qu'il fait chaque jour par le rayonnement de la pensée, comme il récupère par les aliments les pertes du corps matériel.

[...] Aux effets que je viens de décrire, touchant la communion de pensées, il s'en joint un autre qui en est la conséquence naturelle, et qu'il importe de ne pas perdre de vue, c'est la puissance qu'acquiert la pensée ou la volonté, par l'ensemble des pensées ou volontés réunies. La volonté étant une force active, cette force est multipliée par le nombre des volontés identiques, comme la force musculaire est multipliée par le nombre des bras.

Ce point établi, on conçoit que dans les rapports qui s'établissent entre les hommes et les Esprits, il y a, dans une réunion où règne une parfaite communion de pensées, une puissance attractive ou répulsive que ne possède pas toujours un individu isolé.

[...] Ainsi, par la communion de pensées, les hommes s'assistent entre eux, et en même temps ils assistent les Esprits et en sont assistés. Les rapports du monde visible et du monde invisible ne sont plus individuels, ils sont collectifs, et par cela même plus puissants pour le profit des masses, comme pour celui des individus ; en un mot, elle établit la solidarité, qui est la base de la fraternité. Chacun ne travaille pas seulement pour soi, mais pour tous, et en travaillant pour tous chacun y trouve son compte ; c'est ce que ne comprend pas l'égoïsme. [...]

L'origine de la sympathie

Philosophie spirite – volume VIII (le Livre des Esprits commenté par l'esprit Miramez) Question 387 commentée Chapitre 30
Traduction : Régis Verhaegen

La véritable origine de la sympathie n'est pas systématiquement issue de souvenirs de nos vies passées. Elle peut venir de l'analogie des idées. Des pensées compatibles entre elles s'entrelacent quand elles viennent des canaux de l'amitié. Cependant, quand les liens sont très forts, ce peut vouloir dire qu'ils viennent de vies passées.

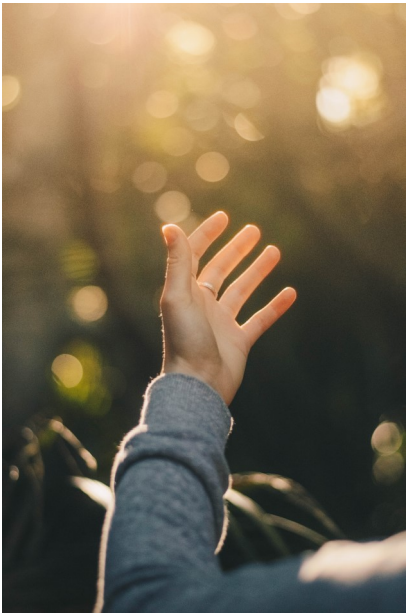

Nous n'avons pas de sympathie seulement pour une personne ; celle-ci peut grandir et atteindre de nombreuses âmes incarnées et désincarnées. Les esprits qui accompagnent les désincarnés le font presque toujours par sympathie. Même les obsessions existent par la syntonie des pensées. Quand une des personnes enveloppées se transforme, l'autre n'a plus de raison de l'accompagner et se voit détachée par manque d'affinité.

Le spirite qui assimile réellement la doctrine des esprits et qui commence à changer sa vie rencontre par

ce moyen la sympathie de nombreuses âmes, dans la chair et en dehors. Celui qui change à l'extérieur crée des dispositions pour le changement intérieur. Celui qui s'efforce d'aimer trouve sur son chemin des personnes de la même nature. Une citation venue de l'orient indique : « Dis-moi avec qui tu marches et je te dirai qui tu es », car nous nous attirons conformément à nos sentiments.

Dans le monde spirituel, c'est encore plus fort qu'entre les hommes incarnés. On trouve des amis par la loi d'affinité. Là où nous avons envie de travailler, nos semblables sont aussi engagés. Quand nous nous disposons à connaître Jésus, ceux qui le connaissent créent une sympathie avec nous, car ils vibrent dans la même syntonie de vie. La source de la sympathie commence avec notre fréquence au niveau de ce que l'on cherche à comprendre et à servir.

Si l'on se met à penser aux

choses inférieures, on rentre en communion avec l'ombre et on finit par vivre avec. Le Christ est venu sur ce monde pour nous enseigner à rentrer en syntonie avec la lumière et à avoir des sympathies avec l'amour. La sympathie n'a pas qu'une seule source : elle naît là où il y a des similitudes de vie et une compatibilité de pratiques.

L'évangile commence à agir dans nos cœurs, nous amenant ainsi à avoir de l'indulgence pour nos compagnons comme le pardon nous le conseille. Nous devons pondérer nos erreurs avant de voir et de diffuser celles des autres. En faisant cela, nous sentirons de la patience et de la tolérance les uns pour les autres. Nous savons que nous sommes tous frères et enfants du même Père.

Les spirites unis sont liés par une profonde affinité. Ils peuvent néanmoins se séparer si certains changent d'idée. L'affinité est une loi d'harmonie dans tout l'univers. Sachons apprécier avec suffisamment d'intérêt ce qui a été créé par Dieu afin de pouvoir comprendre sa volonté magnanime. Créons une source de sympathie avec les bienfaiteurs spirituels de l'ordre de l'amour. Ainsi, cet amour se transforme en charité de la véritable fraternité universelle. Cela va amener à un bonheur pur source de santé et de paix pour tous les cœurs en ascension spirituelle.

La sympathie de lumière est celle que l'on a avec le pardon qui génère la joie ; avec l'indulgence qui génère l'amitié ; avec le travail qui génère le confort ; avec la bienveillance qui génère la tranquillité et avec l'amour qui génère le bonheur.

Cher fils, chère fille

Le jour où tu trouveras que je suis devenu très vieux, essaie d'avoir un peu de patience envers moi et essaie surtout de me comprendre.

Si je me salis en mangeant… si j'ai de la difficulté à m'habiller… sois patient ! Souviens-toi des heures que j'ai passées à t'apprendre toutes sortes de nouvelles choses quand tu étais juste un petit garçon.

Si je répète la même chose des dizaines de fois, ne m'interromps pas ! Écoute-moi !

Quand tu étais petit, tu voulais que je te lise la même histoire, soir après soir, jusqu'à ce que tu t'endormes.

Si je ne me lave plus aussi souvent sous la douche, ne me réprimande pas et ne me dis pas que c'est une honte.

Souviens-toi combien de raisons je devais inventer pour te faire prendre un bain quand tu étais petit.

En voyant mon ignorance vis-à-vis des nouvelles technologies, ne te moque pas de moi, mais laisse-moi plutôt le temps d'assimiler tout ça et

de comprendre.

Je t'ai appris tant de choses… bien manger… bien t'habiller… bien te présenter… comment confronter les problèmes de la vie…

S'il m'arrive à l'occasion de manquer de mémoire ou de ne pouvoir suivre une conversation… laisse-moi le temps nécessaire pour me souvenir… et si je n'y parviens pas, ne deviens pas nerveux et arrogant… car le plus important pour moi, c'est d'être avec toi et de pouvoir te parler.

Si je refuse de manger, ne me force pas ! Je sais très bien quand j'ai faim et quand je n'ai pas faim.

Quand mes pauvres jambes ne me permettent plus de me déplacer comme avant… tends-moi le bras comme je tenais tes petites mains pour t'apprendre à faire tes premiers pas.

Et quand un jour, je te dirai que je ne veux plus vivre… que je veux mourir… ne te fâche pas… car un jour, tu comprendras aussi à ton tour !

Essaie de comprendre qu'à mon âge, on ne vit plus vraiment. On survit simplement !

Un jour, tu comprendras que malgré toutes mes erreurs, j'ai toujours voulu ce qui était le mieux pour toi et que je te préparais le terrain pour quand tu serais grand.

Tu ne dois pas te sentir triste, malheureux ou incompétent face à ma vieillesse et à mon état. Tu dois rester près de moi, essayer de comprendre ce que je vis, faire de ton mieux comme je l'ai fait à ta naissance.

Aide-moi à marcher… aide-moi à terminer ma vie avec amour et patience. La seule façon qu'il me reste pour t'en remercier, c'est un sourire et ; … beaucoup d'amour pour toi.

Je t'aime… mon fils… ma fille !

Ton père.

Cheminement spirite
Ou l'application de la loi d'Amour

Je vais débuter cet article par ces mots de notre vénéré maître Allan Kardec : « Les ennemis les plus dangereux du Spiritisme sont ceux qui le font mentir à lui-même en ne pratiquant pas la loi qu'eux-mêmes viennent proclamer. »

Le but de notre mission terrestre, quand la miséricorde divine nous a ouvert la voie de la compréhension spirite, est de porter bien haut le flambeau lumineux de la Vérité.

Nous savons tous que la difficulté de la tâche est proportionnelle aux moyens qui nous sont offerts pour la réaliser. Nous avons tous notre libre arbitre et sommes conscients de l'importance capitale de notre exemplarité morale pour réaliser notre mission d'apôtre de l'enseignement consolateur.

Pourtant malgré toute cette connaissance, nous constatons qu'aucun groupe spirite n'est à l'abri d'attaques sournoises et de vengeances venues d'un autre temps perpétrés par de faux adeptes dont les intentions sont de détruire toutes les idées de fraternité, d'union, de solidarité et d'amour. La façon d'agir de ces « Judas des temps modernes » est la plupart du temps suscitée par un orgueil démesuré ; ils pensent avoir trouvé dans le Spiritisme un moyen formidable d'en imposer aux autres. Dépassés par leurs natures instinctives, ces éléments perturbateurs en oublient l'acte de contrition qu'ils ont demandé à accomplir en s'incarnant sur cette Terre. Ils sont à plaindre, car leur retour dans la patrie spirituelle sera poignant et terrible !

Mais pour faire face à ces faux prophètes nécessaires à notre évolution et mis sur notre route pour répondre à la grande loi de causalité toujours juste et libératrice, nous devons rester fermes et volontaires dans la voie du bien et écouter attentivement les conseils de nos protecteurs bien aimés invisibles, mais toujours présents :

Oh ! Hommes de peu de foi, quel dommage que vous perdiez votre temps dans de vaines considérations, dans de faux préjugés ! Que vous suivez mal les conseils de notre belle doctrine ! Elle vous incite à travailler pour plus de profit spirituel à repousser les querelles, les rancœurs, les jalousies. Vous le savez, on reconnaît un arbre à son fruit, or celui qui fait preuve d'un manque de charité caractérisé porte un fruit empoisonné qui l'enchaîne aux suggestions pernicieuses des mauvais Esprits. Seuls le perfectionnement moral, la volonté de s'améliorer, l'humilité, le discernement dans chaque examen de conscience et l'abnégation dans la

difficulté peuvent vous donner un environnement spirituel des plus bénéfiques.

Tous ceux qui vivent sous cette bienfaisante influence spirituelle ressentent un calme, un repos d'esprit, une sorte de sérénité qui donne un avant-goût des quiétudes célestes. Cette sensation merveilleuse est plus accusée encore dans les séances spirites dirigées et inspirées par des Esprits supérieurs. Quel bonheur que de vivre une réunion médiumnique où l'union des médiums permet la présence d'entités où l'amour fraternel est leur seul langage ! D'une façon générale, ces séances sublimes dégagent des radiations, des effluves régénérateurs qui constituent une atmosphère de paix, une sorte de préservation, de providence particulière qui dure bien au-delà du temps de la réunion. Chaque âme réceptive va emmagasiner une force fluidique d'amour qui pourra être redistribué à tous ceux qui en ont besoin.

Nous nous sommes tous incarnés sur cette Terre de douleurs pour évoluer vers le bien, le beau et le juste. La miséricorde divine nous a réunis à bon escient afin d'extirper de nos âmes coupables tous les germes encore présents de nos perditions d'antan.

Alors tout spirite digne de ce nom se doit d'avoir une attitude et des pensées de pardon :

Frères, oublions le passé, les mauvais Esprits nous avaient divisés, que les bons nous réunissent ! Servons ensemble cette belle doctrine pour la plus grande gloire de notre Père dans les cieux. Mettons nos intelligences en commun pour soulager les souffrances, œuvrons unis pour former une grande famille qu'aucune tempête n'affaiblira, sacrifions nos vaines susceptibilités pour sanctifier l'exemplarité des valeurs que nous défendons. « L'amour naît de l'amour », disait Saint-Paul, alors apprenons à aimer dans le sens le plus sublime, dans le sens qui nous oblige à nous sacrifier, à nous remettre en cause, à travailler en commun. Ne nous ménageons pas, ne craignons pas les troubles qui peuvent résulter de certains rapports avec nos semblables. Nous ne devons pas vivre en égoïstes, mais faire participer les autres à notre propre bien, c'est la loi de fraternité qui nous l'impose à partir du moment où l'on a accepté de devenir un fidèle apprenti spirite. Il est vrai que chez certains sympathisants de l'enseignement consolateur les liens de la matière sont encore trop tenaces pour permettre à l'Esprit de se dégager promptement des choses de la Terre ; le brouillard qui les environne leur dérobe la réalité de la vie éternelle. La croyance aux Esprits est pour eux un simple fait, mais ne modifie que peu ou point leurs natures instinctives ; en un mot, ils ne voient qu'un rayon de la lumière, insuffisant pour les conduire et leur procurer une aspiration puis-

sante, capable de vaincre leurs penchants. Ces personnes ont une foi vacillante et incertaine qui les fait s'attacher aux phénomènes plus qu'à la morale. Ce sont encore des spirites imparfaits dont quelques-uns, tout de même, persistent sur le chemin de la vérité, mais la plupart d'entre eux s'éloignent de leurs frères en croyance, parce qu'ils reculent devant l'obligation de se réformer eux-mêmes. En général, ils vont aller réserver leurs nouvelles sympathies pour ceux qui partagent leurs faiblesses et leur manque de volonté. Cependant, l'acceptation des principes du Spiritisme est un premier pas qui leur rendra le second plus facile dans une autre incarnation.

Chacun de nous peut s'égarer sur le chemin de Damas, mais chacun de nous possède son libre arbitre pour agir en harmonie avec son guide spirituel, la voix de sa conscience, qui lui montre invariablement le chemin de la charité. Le Spiritisme offre à tous ceux qui le désirent de suprêmes consolations et des espérances infinies. Il élargit la communion avec le monde invisible et en même temps il la fortifie !

Seulement voilà : il sera beaucoup demandé à celui qui a beaucoup reçu ! Les spirites qui reçoivent de bonnes communications sont extrêmement répréhensibles de persister dans le mal parce qu'ils écrivent eux-mêmes leur propre condamnation. Si l'orgueil ne les aveuglait pas, ils reconnaîtraient que dans les messages éclairés qu'ils délivrent se trouvent des conseils les concernant. Au lieu de prendre pour eux les leçons qu'ils écrivent ou qu'ils entendent, ils préfèrent les appliquer aux autres démontrant de fort belle manière cette formulation pleine d'à-propos du maître de Galilée : « Vous voyez la paille dans l'œil de votre voisin, et vous ne voyez pas la poutre dans le vôtre. »

Si nous avons bien interprété les messages de l'Au-delà, si nous avons bien assimilé le sens philosophique de cette spiritualité pour aimer, pardonner, consoler, adoucir les douleurs, éradiquer en soi le mal, alors, nous aurons trouvé les moyens suffisants pour réussir notre passage terrestre ! Dorénavant, il faut s'exercer à ne pas seulement interpréter la philosophie spirite, mais agir en communion de pensées pour l'incarner, pour la rendre toujours plus active en dépit de la mauvaise volonté de bien des humains. Cependant, l'amour des frères spirituels n'a pas de limites, mais ce sont les hommes qui le délimitent par leurs ingratitudes. Par conséquent, malgré l'ignorance de certains de nos frères, restons de vaillants militants que ni les pièges ni les trahisons ne sauront surprendre d'aucune manière, car nous sommes sur la Terre pour effacer toutes les intrigues passées qui nous

ont éloignés de la grande loi d'amour universel.

Rendons-nous dignes un peu plus chaque jour de l'amour de nos frères spirituels en montrant l'exemple de ce que la philosophie spirite a fait de nos vies. Le Spiritisme peut faire sourire les railleurs, mais tous ceux qui en ont expérimenté les bienfaits l'ont pris invariablement pour guide. Et personnellement, je garderai en mémoire l'un des premiers messages qu'il m'a été donné de recevoir et dont voici le contenu :

« Patience, mon frère, patience, car la régénération de l'esprit est lente, très lente, les mauvaises habitudes et les traits de caractère trop obtus ne se perdent pas en quelques secondes, pas plus que tous les crimes ne se commettent en même temps. Tout cela nécessite des heures, des jours, des mois, des siècles. Néanmoins, à partir du moment où le bien a ému ton cœur, où l'amour des frères spirituels a fait vibrer ton âme, tout va plus vite !

Applique-toi à toujours faire ton examen de conscience qui est la porte divine de ton salut. Seul un bon discernement peut te montrer le chemin le plus court dans chaque difficulté.

Quels que soient les obstacles, évite les défaillances qui te ramèneraient sous le joug de la matière et créeraient de nouvelles dettes qui pèseraient proportionnellement à ta bonne conscience sur tes vies futures. Alors, sois aussi souvent que possible bon et vertueux afin de ne plus te laisser entraîner dans le redoutable engrenage du mal et de ses funestes conséquences. Fuis les joies avilissantes, les discordes, les vaines agitations de la foule. Cependant, comprends que la vertu ne consiste pas à revêtir un aspect sévère et lugubre, à repousser les plaisirs que ta condition humaine permet, mais quoi que tu fasses, remonte toujours vers la source de toute chose et n'accomplis jamais rien sans que le souvenir de Dieu vienne purifier et sanctifier tes actes.

Surtout, admets encore que ce n'est pas dans les discussions stériles, les rivalités, la convoitise des honneurs et des biens matériels que tu trouveras la sagesse et le contentement de toi même ! C'est seulement dans ton perfectionnement moral, dans ta volonté de t'améliorer, dans ton travail persévérant, dans tes prières sincères et dans la pratique de la juste charité sous toutes ses formes divines et providentielles. Ainsi soit-il. »

Le Chercheur.

AGENDA

Rencontre des éducateurs spirites d'Europe

Samedi 24 et dimanche 25 mars 2018

Au château de Wégimont

Plus d'info www.spirites.be

****

19ème Symposium de l'Union Spirite Belge pour la Francophonie

Samedi 12 et Dimanche 13 mai 2018

Château de Wégimont, Soumagne

Infos et Réservation: www.spirite.be

****

11ème Congrès Médecine & Spiritualité

Samedi 20 et Dimanche 21 octobre 2018

à LUXEMBOURG

Infos et Réservation: https://congres.lmsf.org/

AUTEUR	TITRE	PRIX
Allan Kardec	Le livre des esprits	7,50 €
Allan Kardec	Le livre des médiums	12,00 €
Allan Kardec	L'Evangile selon le spiritisme	8,00 €
Allan Kardec	La genèse	18,00 €
Allan Kardec	Le ciel et l'enfer	10,00 €
Allan Kardec	Œuvres posthumes	18,00 €
Allan Kardec	Instruction pratique sur les manifestations spirites	12,00 €
Allan Kardec	L'obsession	15,00 €
Wanthueil&Thiesen	L'éducateur et le codificateur Volume 1 A.K.	15,00 €
Wanthueil&Thiesen	L'éducateur et le codificateur Volume 2 A.K.	15,00 €
Candido F. Xavier	Nosso Lar	18,00 €
Candido F. Xavier	Les Messagers	18,00 €
Candido F. Xavier	Missionnaires de la lumière	19,50 €
Candido F. Xavier	Dans le monde supérieur	18,00 €
Candido F. Xavier	Les ouvriers de la vie éternelle	18,50 €
Candido F. Xavier	Libération	18,00 €
Candido F. Xavier	Dans les domaines de la médiumnité	18,00 €
Candido F. Xavier	Action et Réaction	18,00 €
Candido F. Xavier	Entre la terre et le ciel	19,00 €
Candido F. Xavier	Sexe et Destin	19,50 €
Candido F. Xavier	Et la vie continue	15,00 €
Candido F. Xavier	Les mécanismes de la médiumnité	13,00 €
Candido F. Xavier	Evolution dans deux mondes	15,00 €
Candido F. Xavier	Il y a 2000 ans	20,00 €
Candido F. Xavier	Paul et Etienne	22,00 €
Candido F. Xavier	Cinquante ans plus tard	20,00 €
Candido F. Xavier	Avé, Christ…	20,00 €
Candido F. Xavier	Renoncement	21,00 €
Candido F. Xavier	Vers la lumière	13,50 €
Candido F. Xavier	Jésus chez vous	13,00 €
Candido F. Xavier	Chemin, Vérité et Vie	18,00 €
Candido F. Xavier	Notre pain	18,00 €

AUTEUR	TITRE	PRIX
Candido F. Xavier	La vigne de lumière	18,00 €
Candido F. Xavier	Source vive	18,00 €
Candido F. Xavier	Lumière céleste	13,00 €
Candido F. Xavier	Lettres de l'autre monde	12,50 €
Candido F. Xavier	Contes spirituels	12,50 €
Candido F. Xavier	Chroniques de l'au-delà	12,00 €
Candido F. Xavier	Justice divine	12,00 €
Candido F. Xavier	Religion des Esprits	15,00 €
Candido F. Xavier	Directives	12,00 €
Léon Denis	Après la mort	16,00 €
Léon Denis	La grande énigme, Dieu et l'Univers	16,00 €
Léon Denis	Le problème de l'être et de la destinée	17,00 €
Léon Denis	Dans l'invisible	17,00 €
Léon Denis	Le génie celtique	17,00 €
Léon Denis	Christianisme et spiritisme	17,00 €
Léon Denis	Esprits et médiums	3,00 €
Léon Denis	L'au-delà et la survivance de l'être	3,00 €
Léon Denis	Les vies successives (le pourquoi de la vie)	3,00 €
Emanuel Cristiano	Chronique d'un centre spirite	12,00 €
Therezinha Oliveira	Initiation au spiritisme	13,00 €
Caritas	Prières & Méditations	2,00 €
Richard Simonetti	Le Suicide ce que vous avez besoin de savoir	9,00 €
Carlos A. Baccelli	ABC de la médiumnité	3,00 €
Clarice Seno Chibeni	Les passes magnétiques	3,00 €
Gabriel Delanne	La réincarnation	10,00 €
Gabriel Delanne	Le phénomène spirite	13,00 €
Gabriel Delanne	Recherche sur la médiumnité	15,00 €
Yvonne A. Pereira	A la découverte de l'invisible	14,00 €
Yvonne A. Pereira	Souvenirs de la médiumnité	12,50 €
Amalia Domingo Soler	Je te pardonne	21,00 €
Andrei Moreira	Guérison et autoguérison	16,00 €
Mickaël Ponsardin	L'homme et le médium	18,00 €
Ernest Bozzano	Les phénomènes prémonitoires	16,00 €
Ernest Bozzano	Les énigmes de la psychométrie et les phénomènes de la télesthésie	15,00 €
Divaldo P.F.	Médiums et Médiumnité	12,00 €
Divaldo P.F	Sexe et obsession	16,50 €

AUTEUR	TITRE	PRIX
	Les Guides nous parlent	11,00 €
Mme De Watteville Krell	Rayonnements de la vie spirituelle	15,00 €
Madame d'Espérance	Au pays de l'ombre	17,00 €
A.Kardec – L.Denis	La prière	6,00 €
Revue Spirite Française		5,00 €
Gorete Newton	Journal intime d'un drogué	10,00 €
Marlène Nobre	Le Passe Magnétique, outil de guérison énergétique	12,00 €
Stéphane Allaeys	Le Chant des Asphodèles	13,00 €
Joao Nunes	Sécurité médiumnique	13,00 €
José Herculano Pirès	L'Esprit et le Temps	15,00 €
José Herculano Pirès	Réflexions sur la Médiumnité	12,00 €
Herminio Correa Miranda	Dialogue avec les ombres	18,00 €
Herminio Correa Miranda	Nos enfants sont des Esprits	15,00 €
	DVD	
Jean-Yves Bilien	Les guérisseurs, la foi, la science !	30,00 €
FEB - DVD	De Kardec à nos jours	16,00 €
Allan Kardec	Bicentenaire de la naissance – Congrès S.M. 2004	9,90 €
Debowska	Médecine et Spiritisme	25,00 €
1 DVD	Les Mères de Chico Xavier	16,90 €
1 DVD	Le livre des Esprits	16,90 €
1 DVD	Et la Vie continue	16,90 €

Frais pour envoi de livres et DVD

Les frais d'envoi du ou des livres (6 € / paquet de moins de 2 kg) pour la Belgique, sont à ajouter aux prix repris dans la liste; les risques encourus lors de l'envoi sont à charge de l'acheteur. Somme à verser au compte et nom du «Nouveau Foyer Spiritualiste».

Compte: IBAN: **BE56 1420 6248 4088** BIC**: GEBABEBB**
Nouveau Foyer Spiritualiste
43 Rue Maghin à 4000 Liège

Nouveau:

Centre Spirite Léon Denis

Brasschaat
(région Anversoise)
Contact:
andremvh@hotmail.com

Centre d'Etudes Spirite Allan Kardec (Cesak) de Bruxelles

134 Rue Louis Hap
1040 Bruxelles
Tél: 0491/ 749 234
Courriel:
cesakbruxelles@gmail.com
Internet:
http://bruxelles.cesak.org

Groupe Spirite Allan Kardec du Luxembourg

Zélina Poinsignon
40, rue des Etats-Unis
L -1477 Luxembourg
Tél : +352/552 946
Courriel:
allankardeclux@yahoo.fr
Internet:
www.groupespiriteallankardeclux.com

Etude de la Philosophie Spirite à TOURNAI

Renseignements:
Nous cherchons un nouveau local

Centre Philosophique Spirite Attitude d'Amour

83 rue de Hollerich
1741 Luxembourg
Courriel:
cpsattitudedamour@gmail.com
Tel: +352/ 691 768 314

Centre d'Études Spirites Léon Denis

20, rue Marsilly
68800 THANN (France)

Courriel:
centre_leon_denis@yahoo.com

Vous êtes intéressé(e)s par la philosophie Spirite ?

Vous voulez créer un groupe d'étude, même familial ?

Nous pouvons vous y aider !!!

Infos / Renseignements:

Courriel: info@spirite.be

Noyau d'études Spirites Camille Flammarion (NEECAFLA)

103 Rue d'Albanie
1060 Saint-Gilles

Internet: www.neecafla.be
Courriel: info@neecafla.be

Fédération Spirite de la Province de Liège

Rue Maghin, 43 à 4000 Liège
Tél: 0483/356 756

Courriel: fspl@spirite.be
Internet: http://fspl.spirite.be

Union Spirite Belge

Rue Maghin, 43 à 4000 Liège
Tél: 0483/356 756

Courriel: usb@spirite.be
Internet: www.spirite.be

Centre Philosophique Spirite « Nosso Lar »

Rue des Hautes-Voies, 21
6880 Auby-sur-Semois
(Bertrix)
Tél :
061/503 726 - 0476 913 966

Courriel:
marciario6@yahoo.fr

http://radiokardec.lmsf.org/ - http://vimeo.com/regardspirite - CANAL 6 (français)

SOUTENEZ LE MOUVEMENT SPIRITE

En aidant la revue vous favorisez le mouvement Spirite tout entier parce **qu'elle informe et réunit** tous les Spirites en les renseignant sur le mouvement régional, national et international

Elle console et réconforte ceux qui souffrent en leur donnant des preuves nombreuses de la survivance

Elle est le trait d'union nécessaire entre tous les frères Spirites en donnant à chacun une compréhension plus nette de ses devoirs et de son devenir

ABONNEZ-VOUS À
« LA REVUE SPIRITE BELGE »

UNION SPIRITE BELGE

43 Rue Maghin à B4000 LIEGE
Tél :(+32) (0)483 356 756

Compte: IBAN: **BE59 1420 6284 6426** BIC: **GEBABEBB**

Courriel: USB@SPIRITE.BE

Notre site: WWW.SPIRITE.BE

L'Union Spirite Belge n'autorise personne à utiliser sa qualité d'abonné, de membre ou d'ancien membre pour exercer une quelconque activité en son nom.